Пролетарии всех стран, соединяйтесь!
К борьбе за дело Коммунистической партии будь готов!

Пионерская ПРАВДА

Орган Центрального Комитета ВЛКСМ и Центрального Совета Всесоюзной пионерской организации имени В. И. ЛЕНИНА

Год издания 36-й
№ 57 (4392)
★ Вторник, 19 июля 1960 г. ★
Цена 10 коп.

Привал

ЕСЛИ тебе хоть раз пришлось побывать в походе, ты знаешь, что такое: «Прив-а-а-ал!»

Да что тут говорить — стоит взглянуть на этих ребят. (Снимок вверху). Пришли! Снимайте скорей рюкзаки, Эля Букова и Витя Шилов! Пришли-то они не на простой привал. Собрались у походного костра 25 отрядов. Добивались этого 900 отрядов области, путешествуя по дорогам Смоленщины.

И задымили в Красном бору костры...

Соревнования на слёте были разные: обгоняли друг друга на шлюпках, соревновались спортсмены и топографы... И надо же: откуда ни возьмись — дождь! Не волнуйтесь, топографы, вам созданы все условия для работы. Даже совсем «нетуристское снаряжение» — зонтик откуда-то появился. Только уж не подведите — выиграйте. (Снимок внизу).

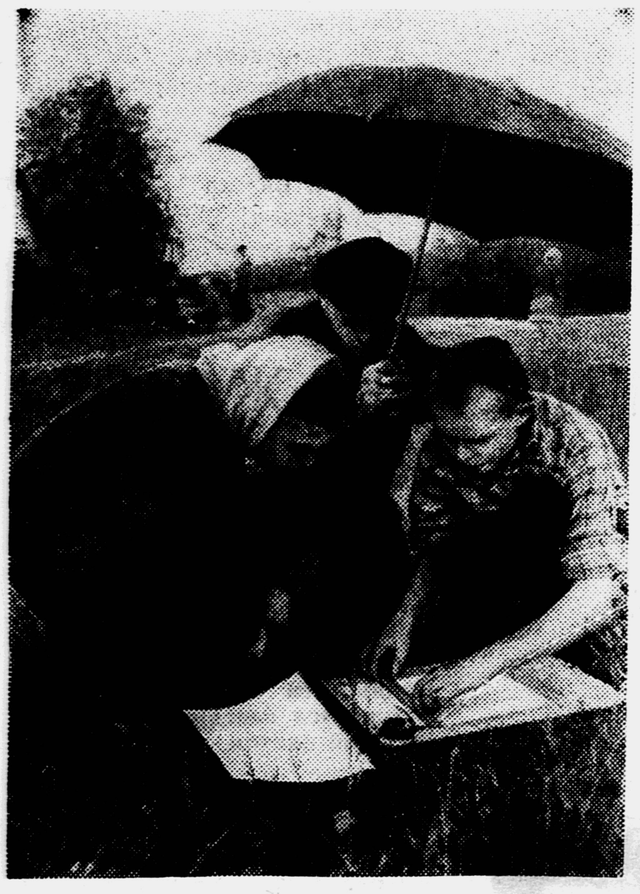

Но главное — рапорты, рассказы тех, кто прошёл партизанскими тропами, кто встречался с бригадами коммунистического труда, видел новые стройки области...

Победил на слёте и получил кубок экспедиционный отряд Ярцевского детского дома. Он и поедет от всей Смоленской области на Всероссийский слёт в Ульяновск. (Снимок справа).

Четыре дня жили ребята в бору. Спустился над бором последний вечер. Вспыхнул прощальный костёр, осветив алым заревом лица ребят... К костру вышел старый большевик И. А. Сумин. Он встречался с Владимиром Ильичём Лениным. Теснее сдвинулись ребята, брызнула искрами подкинутая в костёр новая охапка хвороста... Юные ленинцы слушают рассказ об Ильиче.

Фото В. ГУСЕВА.

На большом пути

300 километров в честь юбилея

Мы только что вернулись из похода. Прошли 300 километров из Риги в Таллин. Свой поход посвятили 20-летию установления Советской власти в Прибалтике. В пути наша агитбригада встречалась с жителями сёл и деревень, рассказывала им о новых стройках в Прибалтике, о том, как расцветёт Прибалтика за семилетку. Мы собрали интересный краеведческий материал, познакомились со многими героями труда и знатными людьми, подружились с ребятами Эстонии.

КРУЖОК ЮНЫХ ПУТЕШЕСТВЕННИКОВ ИМЕНИ АКАДЕМИКА В. А. ОБРУЧЕВА.

Латвийская ССР, г. Рига.

ДУМАЙ, ИЗОБРЕТАЙ, СТРОЙ!

ТАМ, где установлена автоматическая линия, человеку не приходится выполнять тяжёлую физическую работу. Он только следит за приборами и машинами.

О внедрении новой техники, об облегчении труда человека и говорилось на июльском Пленуме Центрального Комитета нашей партии. Учёные, инженеры, рабочие создают заводы-автоматы, атомные корабли, запускают в Космос ракеты. Это вам работать на этих заводах, плавать на этих кораблях, лететь в Космос! Ну, а пока... Пока ребята знакомятся со всеми новинками большой техники и создают свою «большую технику»: конструируют маленькие автоматы, строят модели и даже собирают настоящие машины.

★ ★ ★

В колхоз со своим трактором

Если бы мы сказали, что школе кто-то подарил автомашину, вы бы ответили:

— Что ж тут удивительного!.. Сейчас многие школы получают машины: автомобили, тракторы и даже комбайны...

А приходилось ли вам слышать о том, что школьники подарили колхозу трактор?

Ребята 123-й ленинградской школы собирались поехать в колхоз, помочь в работе... Ехать решили не с пустыми руками. Отремонтировали в мастерской старые части от трактора-тягача, собрали машину, поставили мотор. К трактору-тягачу сделали ещё большой прицеп. Вот с таким подарком школьники и поехали в колхоз «Ленинский путь».

На нашем снимке не видно, что привезли ребята в прицепе. А в нём тоже кое-что было: 100 штук тяпок, 50 совков, 10 клеток для кроликов и 20 штук металлических граблей. Обрадовались колхозники таким подаркам, а ещё больше умелым помощникам. Завязалась настоящая, крепкая дружба.

После поездки ребят в колхоз ещё веселее зазвенели молотки, загудели станки в школьной мастерской. По просьбе колхозников юные техники сконструировали и сделали транспортёр для силоса, погрузчик молочных бидонов и насос для парника.

Недавно к ребятам в школу приезжал председатель колхоза Анатолий Александрович Буров.

— Транспортёр ваш, — сказал ребятам Анатолий Александрович, — работает бесперебойно. Добрым словом вспоминают вас и на молочном пункте. Погрузчик бидонов — очень нужный нам механизм.

Договорились с председателем о новой поездке в колхоз. Теперь туда отправились не только юные техники, но и спортсмены, танцоры, певцы, музыканты... Фотограф Миша Ивков выпустил в колхозе фотогазету. Радисты радиофицировали дома колхозников, другие ребята пропалывали и подкармливали овощи, работали на фермах, ремонтировали подъездные пути. А вечерами пели и танцевали с сельскими ребятами.

С. ЛИПЧИН,
П. ФЁДОРОВ.

★

Автомат в школе

У станка лежат тяжёлые стальные заготовки. Включаем ток. Станок сам берёт заготовки, сверлит в них отверстия, нарезает резьбу, снимает фаски, зачищает... 50 секунд — и из станка выкатывается уже готовый тракторный ролик.

Такого станка-автомата пока нет. Он ещё только будет изготовлен для автоматической линии, которая строится на Харьковском заводе имени В. А. Малышева. Но ученики 94-й средней школы города Харькова уже сейчас могут рассказать об устройстве этого автомата и даже показать вам, как он работает. Они построили модель этого станка (см. фотоснимок) и изготовляют на ней ролики для моделей тракторов.

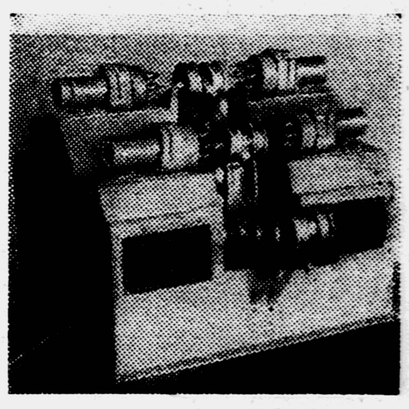

Чертежи машины делали юные техники из кружка автоматики, детали же изготовляли ученики всех классов. Так был создан первый маленький станок-автомат. Теперь ребята смогут сделать и другие автоматические станки, а из них уже нетрудно будет сконструировать и автоматическую линию. Пожелаем им успехов!

А. КАЧАНОВСКИЙ,
инженер-конструктор, руководитель кружка автоматики.

г. Харьков, 94-я средняя школа.

В. А. ПОЛЯКОВ. Фото Б. ИВАНОВА.

ВОТ ОН, ОТВАЖНЫЙ ГЕРОЙ

Шёл обычный день боевого учения... Неожиданно объявили тревогу. Место в кабине истребителя занял командир звена капитан Василий Амвросьевич Поляков. Не впервые опытный лётчик поднимался в воздух. Во время учебных тревог приходилось летать и в тумане, и в ночной тьме...

Самолёт взял курс восточнее мыса Святой Нос. И вдруг впереди — вражеский самолёт с опознавательными знаками США. С земли получен приказ: «Действуйте согласно инструкции». Так вот она, минута, к которой готовит себя каждый советский лётчик!

Вся страна знает теперь этого человека со смелым, открытым лицом. Он из нового поколения советской авиации, вырастившей таких славных героев, как Покрышкин и Кожедуб. Наше правительство наградило отважного лётчика орденом Красного Знамени. И ещё у Василия Амвросьевича радость: скоро его будут принимать в партию.

Конечно, многие из ребят хотели бы быть на месте Василия Амвросьевича. Но просто ли быть таким находчивым и смелым? Нет, не просто, одного желания мало. Герою помогли расправиться с американским хищником отличные знания военной техники, суровая закалка и самое главное — безграничная любовь к Родине.

На пресс-конференции в Кремле Никита Сергеевич Хрущёв назвал В. Полякова примерным сыном народа. Все советские ребята горячо поздравляют замечательного лётчика с наградой и гордятся его подвигом.

В. ДУБИНСКИЙ.

Конго не сломить!

ЗА РУБЕЖОМ

Недавно все миролюбивые народы радовались появлению в самом сердце Африки нового независимого государства—Республики Конго. И вдруг весь мир облетела тревожная весть: правительство Бельгии послало в Конго свои войска. Оно объяснило это необходимостью «защитить жизнь и собственность европейцев». Лживость такого объяснения очевидна. Никто не угрожает европейцам, проживающим в Конго. Причина кроется в другом.

Могут ли империалисты добровольно отказаться от громадных прибылей, которые они выкачивают из страны, имеющей крупные залежи алмазов, урана, кобальта и других редких полезных ископаемых? В ход пошло всё: и покушение на премьер-министра Патриса Лумумба, и кровавые столкновения между бельгийскими солдатами и жителями столицы Конго Леопольдвиля.

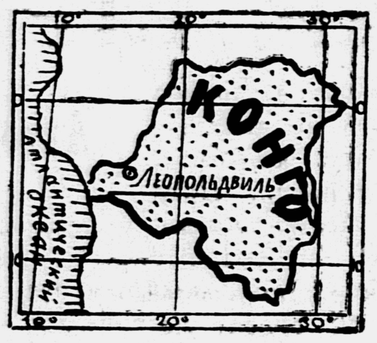

Но времена безнаказанных действий колонизаторов миновали. Преступный заговор против молодой африканской республики вызвал негодование во всех странах. Советское правительство заявило, что оно решительно осуждает эту вероломную агрессию и настаивает на немедленном её прекращении. Правительство СССР оказало населению Конго продовольственную помощь, послав ему 10 тысяч тонн продуктов: сахару, молочных консервов и пшеницы. Конголезцы восторженно встретили эту дружественную, братскую поддержку.

Совет Безопасности ООН, собравшийся по просьбе правительства Конго поздно вечером 13 июля на срочное заседание, принял резолюцию, призывающую Бельгию вывести свои войска с территории Конго. Африканские государства Гана, Марокко, Тунис, Гвинея заявили, что они готовы оказать военную помощь Республике Конго.

Колонизаторам не удастся сломить конголезский народ. Империалистов ждёт новый позорный провал.

А. ФЕДОТОВ.

ТЫСЯЧА ДОБРЫХ ДЕЛ

В один из июньских вечеров жители краковских предместий беспокойно выглядывали из окон. По улице двигалось факельное шествие. Раскатисто гремел барабан. Но что это? Тревога жителей сменилась восторгом. Они приветствовали юное племя харцеров и их поход в честь Тысячелетия Польского государства. Харцеры шли на знаменитое Грюнвальдское поле, где 550 лет назад войско короля Ягайлы вместе с русскими, литовскими и чешскими отрядами нанесло сокрушительный удар завоевателям-крестоносцам.

Тысяча! Сейчас в Польше это самое популярное слово.

«Тысяча добрых дел в честь Тысячелетия!» — такой клич бросили харцеры с начала подготовки к слёту. Харцеров увидишь всюду, где нужны молодые руки и горячие сердца. Сотни новых садов и цветников, посаженных ими, буйно зазеленели по всей стране. Не счесть спортивных и детских площадок, которые появились во дворах. Харцеры Нижней Силезии построили тысячу лодок для своих странствий по рекам и тысячи скворечников для пернатых друзей. По примеру советских тимуровцев польские харцеры стали приходить в дома престарелых людей и помогать им по хозяйству. А сколько километров дорог исколесили велосипеды юных путешественников по историческим местам!..

НА СНИМКЕ: Грюнвальдский мост на реке Одер.

«Тысяча детских улыбок на Тысячелетии» — это одно из последних добрых дел харцеров. «Пусть на нашем празднике будут тысячи улыбок, море веселья», — решили ребята. И когда они останавливались в деревнях по пути на Грюнвальдский слёт, то занимались с сельскими малышами, разучивали с ними игры, танцы, песни

Вот в каких добрых, полезных делах провели подготовку к празднику Тысячелетия ваши друзья — польские харцеры. Они показали, как пламенно любят свою родину, как рады служить ей верно, навсегда!

Б. КРАСУССКИЙ,
польский журналист.

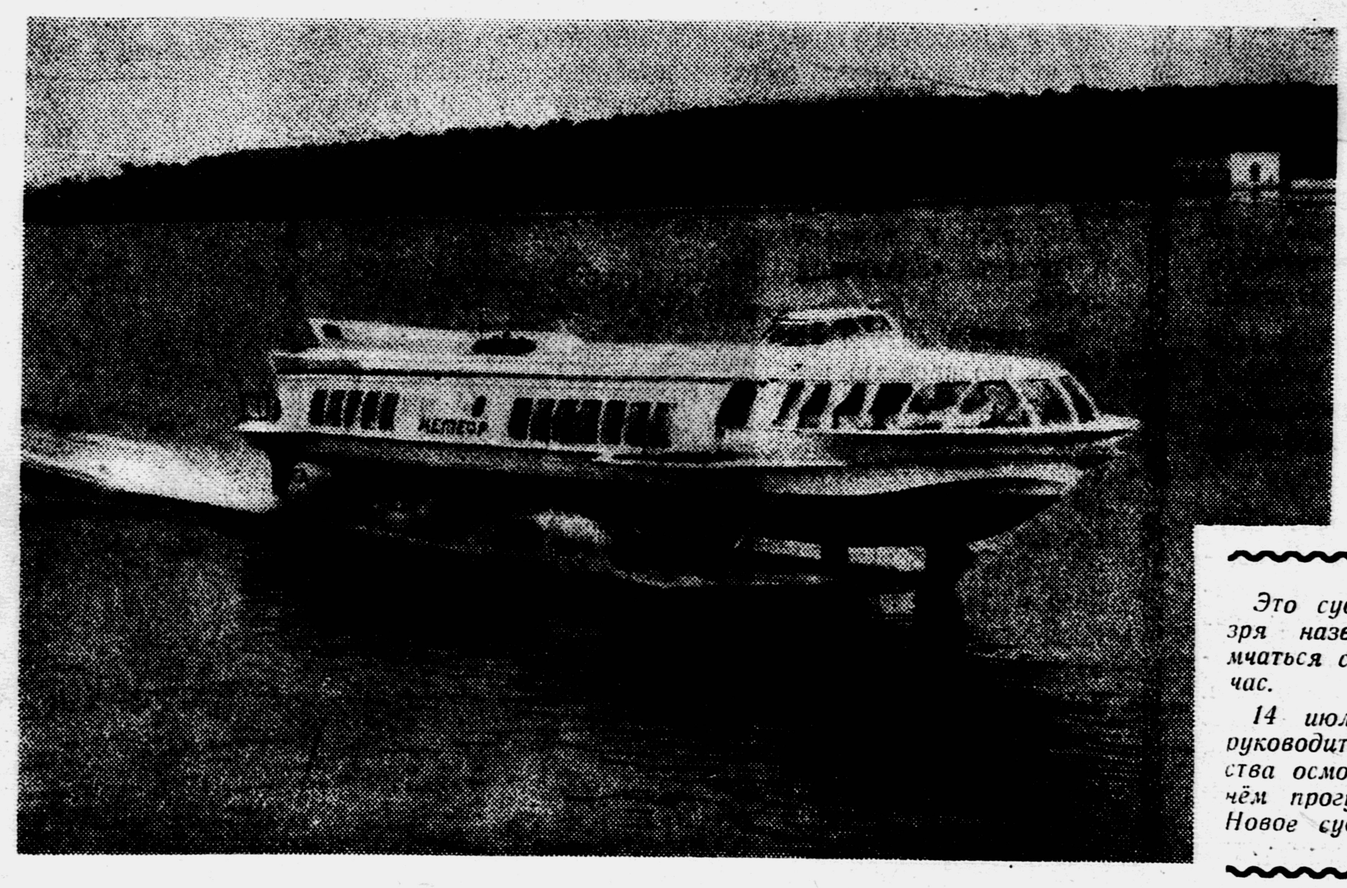

Это судно на подводных крыльях не зря назвали «Метеором»: оно может мчаться со скоростью до 75 километров в час.

14 июля Никита Сергеевич Хрущёв и руководители нашей партии и правительства осмотрели «Метеор» и совершили на нём прогулку по каналу имени Москвы. Новое судно всем понравилось.

Герман ФЛОРОВ

Повстречались Быль и Сказка

«Мы стремимся к лучшей жизни, к самой прекрасной жизни на земле», — сказал недавно Никита Сергеевич Хрущёв, выступая по радио и телевидению в Австрии. Жизнь эта уже не за горами. Сотни новостроек семилетки с каждым днём приближают нас к коммунистическому завтра. Одна из таких строек — нефтепровод Туймазы — Иркутск.

...Через дремучую тайгу, через «каменный пояс» Уральского хребта, через 126 больших и малых рек тянется стальная нить этого нефтепровода.

Мужественные, упорные люди — строители нефтепровода — с боем отвоёвывают у природы каждый километр пути. Сложные, сильные машины помогают им в этом нелёгком деле. Своими глазами видел всё это поэт Герман Флоров, стихи которого мы печатаем.

★

БАШКИРИЯ — СИБИРЬ

Возле древних круч Урала
Быль
Подругу повстречала —
Сказку-
Синеглазку.
И сказала Сказке Быль:
— У меня полно забот:
Из Башкирии в Сибирь
Золотая нефть пойдёт!

Смотрят сопки, посинев, —
Через них
Промчится нефть!
Водолазы лезут в воду,
Намечают переходы.
Через русла бурных рек
Нефть проводит
Человек!

Очень нефть нужна народу:
И машинам, и заводам.
Чем возить её в цистернах —
Тратить время, лишний труд,
Самый лучший,
Самый верный
Ей придумали маршрут:
По трубе,
А не по рельсам,
Нефть башкирская,
Полейся!..
Сговорились
Быль и Сказка
Встретиться
У Красноярска,
Где синеет Енисей
Посреди Сибири всей!

ПРОСЕКА-УЛИЦА

Не шумит тайга, не спит —
Смотрит вдаль и жмурится.
По тайге идёт-летит
Просека-улица.
Буйно улица цветёт,
Огоньками светится.
Кто на улице живёт:
Рысь или медведица?
Кто тайгою напролом
Ходит, дышит смолами,
Топчет сохлый бурелом
Лапами тяжёлыми?
Тишина стоит, и вдруг
Раздаётся перестук.
Поглядим, не мешкая:
Может, это бурундук
Щёлкает орешками?..
Нет, на улице живёт
Не такой совсем народ:
Загорелый, белозубый,
Он тайгой проводит трубы.
То не рыжий бурундук —
Звонкий кран роняет звук;
Не медведица рычит —
Вдаль уходят тягачи;
Это сварка, а не рысь
Фыркает и светится...
Вдоль по улице пройтись —
Нам не хватит месяца!

ЗОЛОТОЙ ЦВЕТОК «ЖАРОК»

Есть в тайге
Такой цветок —
Называется «жарок».
Лишь весной
Тайга проснётся,
Над землёй, невысоки,
Словно маленькие солнца,
Зажигаются жарки.
Над тайгой
Горят лучи —
Всем лучам товарищи...
— Моторист,
Мотор включи! —
Просит Гена-сварщик.
Надевает рукавицы,
Опускает он щиток.
За стеклом
В глубокой черни
Начинается свеченье,
Загорается весенний
Золотой цветок —
жарок.
Трубы
Сваривает Гена —
Снизу,
Сверху —
без огрехов!
Варит, улыбается:
Сталь шипит и плавится,
И растут из-под руки
Золотые огоньки,
Как таёжные жарки!
Над болотом
И над лугом,
Прочно спаяны
Друг с другом,
Трубы движутся вперёд —
Вдаль идёт нефтепровод.
Словно лестница до звёзд,
Словно в будущее мост!

Я верю тебе, Вова!

Я уходила из лагеря. На тропинке, круто взбирающейся в гору, меня догнал мальчишка.

— Хочу вам что-то сказать... попросить, — с трудом переводя дыхание, проговорил он. — В общем... зачеркните всё, что вы записали про меня. Обещаю, что исправлюсь, что буду другим...

Я глянула мальчишке в глаза. В них...

— Хорошо, Вова. Я тебе верю.

Как мы познакомились с ним?

Я ожидала, когда освободится старший вожатый, и незаметно для себя прислушалась к его разговору с рослым, худощавым пареньком.

— Тебе нельзя верить, — говорил вожатый.—Понимаешь, если человек два раза не сдержит своего слова, то на третий он может его и не давать.

— А я сказал, что не буду — и не буду.

Наконец долгий, утомительный разговор окончился. Глядя вслед удаляющейся фигурке, я спросила у вожатого:

— Кто это?

Вот что я узнала об этом мальчике.

...Когда началась смена, Вова был пионером первого отряда. Старшие всегда на виду, и скоро Вову знал весь лагерь.

На волейбольной площадке болельщики кричали ему:

— Вова, забей им штуку!

— Вова, молодец!

Когда же началась подготовка к общелагерной спартакиаде, популярность Вовы ещё больше возросла: оказалось, что он претендент на первые места чуть ли не по всем видам спорта.

— Вот бы нам Вовку в отряд, — мечтали ребята из четвёртого.

Неожиданно им «повезло». На вечерней линейке старший пионервожатый объявил, что за неоднократное нарушение дисциплины Вову К. совет дружины решил перевести в 4-й отряд.

Что тут началось!

— Вовка теперь наш! — радовались ребята. — Теперь мы будем занимать первые места.

Наверное, ещё ни один новичок не знал такой радушной встречи. В столовой Вове уступили лучшее место, а когда Наташа Белокопытова уехала в город, вместо неё председателем совета отряда выбрали Вову.

...В четвёртом отряде жили дружно. На работе в совхозе, во время прогулок ребята были всегда вместе. Но однажды они одного не досчитались.

Рис. В. НИКОЛЬСКОГО.

Это случилось, когда отряд собирался в село Любимовку на траурную линейку к памятнику похороненного в этом селе Героя Советского Союза.

— Где же Вова? — забеспокоились ребята.

— Он не пойдёт с нами, — сказала педагог Лидия Михайловна. — Начальник лагеря назначила его дежурным.

Потом произошёл ещё случай. Все ребята ложились спать. Один Вова медлил.

— А ты чего не раздеваешься? — спросил его кто-то из ребят.

— Я спать сейчас не лягу. Мне начальник лагеря разрешила своими делами заняться.

Всё чаще и чаще начальник лагеря «отрывала» Вову от отрядных дел. Наконец Лидия Михайловна решила поговорить с начальником лагеря.

— Я никогда ему ничего не разрешала и никаких поручений не давала,—изумилась Галина Семёновна.

Так вот в чём дело!

Когда ребята узнали об этом, они не сразу поверили. Неужели он мог так обманывать всех? Неужели мог сказать такое: «Что я, дурак, что ли, тащиться к какому-то памятнику!»

Но потом вспомнилось и другое.

...Лагерная спартакиада была в разгаре. Быстрее всех пробежал дистанцию Вова, дальше всех прыгнул Вова, на самой большой высоте преодолел планку тоже он. Четвёртый отряд упорно шёл к первому месту. Но это уже никого не радовало.

И никто из 4-го отряда не сказал ни слова в его защиту, когда на совете дружины решался вопрос об его исключении из лагеря.

Вот и всё, что я узнала тогда о Вове. Почему же я всё-таки пишу? Да потому, что мне хочется сказать этому мальчишке ещё раз:

— Я верю тебе, Вова!

Трудно жить человеку, когда ему не верят. Тогда он и сам перестаёт верить в себя.

Вовины товарищи поняли это и тоже поверили ему: Вова остался в лагере.

Н. ИЗЮМОВА.

Днепропетровская область, пионерский лагерь завода имени К. Либкнехта.

В Чебакове все спортсмены

Едва яркое солнышко поднялось из-за леса, запел-заиграл в деревне горн. Понеслись чистые звуки над домами, над рекой Сурой, в луга. Всколыхнул ветерок озёрную гладь, прокатился лёгкой рябью от берега, и задрожали поплавки на воде.

— Слышь, не подвёл Женька, — высунулся из кустов Юра Григорьев. — Точно сигнал дал, как с вечера уговорились.

Раздвинулись ветки ивняка. Стали рыбаки улов собирать:

— Быстрей, быстрей, а то не поспеем.

Тихо, пустынно на деревенской улице. Чу! Где-то калитка хлопнула. Перебежала дорогу, повязывая на ходу галстук, Тамара Сеткина. Постучала в одно окошко, в другое, поднялась на крылечко соседнего дома:

— Люба! Аля! Слышали?

Словно стайка птиц, пронеслись по улице девчата, только платьица яркие на солнышке сверкнули да следы босых ног на дороге отпечатались. Куда ведут эти следы? На колхозный стадион!

...Собрала однажды совет дружины Люда Захарова, председатель. Разговор получился серьёзный. Со школьного крылечка он переместился в правление колхоза, а потом и на ферму. Там работает председатель спортивного общества «Урожай» моторист Леонид Жажанин. Без него ребята ни в одном деле не обходятся. Он и подскажет, и сам поможет...

И вот сегодня у ребят — день спорта.

— Все тут? — окинул взглядом собравшихся капитан футбольной команды Меркурий Михайлов. — А мяч? Мячик где?

— Что мячик, — смеётся Витя Мурзин, — противников не вижу.

Появились и противники из соседнего села. Только хозяевам поля на этот раз не повезло. Окончился матч со счётом 1 : 0 в пользу гостей. Да огорчаться некогда. Кто-то притащил канат, и обе команды весело хохочут, перетягивая друг друга. Чья возьмёт?

Так же шумно и у ямы для прыжков. Кому не охота прыгнуть подальше да повыше других! У городошников, наоборот, тихо. Игроки сосредоточенны. «Семь раз отмерь, а один... пробей», — говорит Коля Фёдоров.

Там, где сетка для игры в волейбол натянута, идёт спор: судить никто не берётся.

— Будем по очереди. Давайте я первая попробую, — предлагает Римма Кузнецова.

Сначала она чувствует себя на новом месте неуверенно, но подружки не обижаются на неё за ошибки.

Высоко поднялось солнце. Короткими стали тени от дубов и ясеней. Стих ветерок. Жарко...

Вскочили на велосипеды, понеслись наперегонки по дороге. Да разве угонишься за Олегом Красновым, школьным чемпионом! Вот уже свернул на тропку, что у края ржаного поля, вот по горе спускается. За Олегом и остальные велосипедисты на берег высыпали.

Хорошо в холодную водичку окунуться!

...Возвращались в деревню с песнями. Вдруг навстречу мотоцикл.

— Председатель! — узнали ребята. — Иван Максимович к нам, к нам!

Остановился председатель, поздоровался:

— Видел, видел я ваш праздник, ребята.

— Мы решили каждую неделю такой устраивать. У нас в Чебакове все ребята — спортсмены.

— Молодцы! Спорт — дело хорошее. А я вам один секрет хочу открыть.

Иван Максимович хитро прищурился:

— Уважило правление колхоза вашу просьбу. Будет у вас палаточный лагерь. Вот здесь на лесной опушке.

Л. УРАЛОВА.

Чувашская АССР, Ядринский район, д. Чебаково.

ЧТОБЫ НЕ ЗАБЛУДИТЬСЯ

О ЧАСАХ-КОМПАСЕ

Помните, что обыкновенные часы могут вам помочь в походе определить стороны горизонта. Для этого нужно: 1) расположить часы горизонтально; 2) направить часовую стрелку на солнце (минутная стрелка во внимание не принимается); 3) разделить угол, образованный часовой стрелкой, центром циферблата и цифрой «1», пополам. (Смотрите рисунок). Разделяющая линия и определит направление на север и юг.

Этот способ ориентирования не совсем точен, но он приемлем. Выходя из дома, из лагеря, с места привала, посмотрите, с какой стороны идёте: с юга, севера, запада или востока. И тогда часы помогут вам не заблудиться.

Знайте, ребята, ещё и то, что в полдень, в 13 часов, солнце находится почти строго на юге; около 7 часов утра оно будет на востоке, а в 19 часов — на западе.

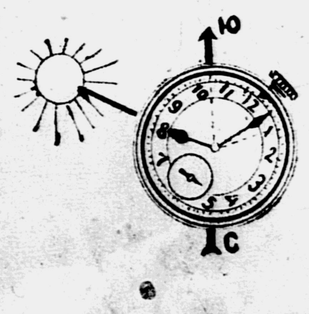

ЛИЦА РЕБЯТ БЫЛИ СУРОВЫМИ, ГНЕВНЫМИ...

Лица ребят, всегда такие весёлые, искрящиеся задором и смехом, были в этот день необычно суровыми, гневными. Свыше 400 пионеров и школьников, отдыхающих в лагере московской полиграфической фабрики № 1, устроили митинг протеста против новой наглой провокации американских поджигателей войны.

— У меня во время войны погиб папа, и я не хочу, чтобы новая страшная война оставила сиротами других детей, — сказал на митинге Толя Халев из 3-го отряда. — Но я думаю, что мир всё равно победит войну!

Да, мир сильнее войны. И народы остановят агрессоров.

Московская область, Клинский район.

Фото М. БЕЛОЦЕРКОВСКОГО.

Иосиф ДИК

Рис. Н. УСТИНОВА.

В ДЕБРЯХ КАРА-БУМБЫ

Писатель Иосиф Дик написал новую повесть: «В дебрях Кара-Бумбы».

Два московских шестиклассника Юра и Лёша на лето остались в Москве. Первые дни ребята не знали, куда деваться от жары и скуки, а потом, выпросив у родителей разрешение, на два дня поехали в деревеньку на Оке к тёте Груне, у которой отдыхали в прошлом году. Ребятам хотелось покупаться, пособирать ягод и грибов, а главное — встретить свою старую приятельницу — девятиклассницу Зойку. Приехав за город, они сразу побежали к реке, где у них произошла неожиданная встреча...

Сегодня мы начинаем печатать сокращённый вариант «В дебрях Кара-Бумбы». Полностью эта повесть будет опубликована в журнале «Пионер» (№№ 8 и 9).

★

Встреча на берегу

НА БЕРЕГУ мы увидели какого-то смешного человека. На вид ему было лет двадцать пять — двадцать семь. Он сидел, по-турецки сложив ноги, перед маленьким зеркальцем и брился.

Ходил незнакомец по пляжу, словно дикарь: в набедренной повязке.

— Ну как, сеньоры, облучаемся? — улыбнувшись, спросил он, подходя к нам.

— Да вроде бы... — ответил я.

— А простите за любопытство, вы из Москвы или здешние?

— Из Москвы, — ответил Лёшка. — А вы откуда?

— Я — здешний. У меня тут дворец, — улыбнувшись, сказал незнакомец. — Вон видите, на том берегу, окружённый олеандровыми рощами?

На той стороне реки мы увидели только одну-единственную копну сена, окружённую кустами ивняка.

— Впрочем, я шучу. Я тоже сюда только вчера приехал. А вы надолго на природу?

— Всего на два дня... — вздохнул я.

Я лежал на песке и видел, как из нашего берега, который широкими ступенями спускался к воде, вылетали ласточки. Там, видимо, были их гнёзда. Над нами задумчиво шелестела листьями старая черёмуха.

— А почему же только на два дня?

— Мамы... — сказал Лёшка и развёл руками.

— М-да-с... Сочувствую! — понял нас незнакомец и на минуту задумался. — Тогда я считаю вот что: эти два дня у вас должны быть насыщены до предела. Хотите?

— А чем мы будем заниматься? — спросил Лёшка.

— Сначала познакомимся, а потом устроим обед! У вас какие-нибудь продукты есть?

— Есть, — кивнул я головой.

— Вот и прекрасно, я тоже кое-что найду...

Владимир Сергеевич (так звали незнакомца), геолог одной из поисковых партий в туркменских песках, совсем недавно приехал в Москву. Он доставил в своё геологическое управление интересные породы и, ожидая результатов лабораторных анализов, решил несколько свободных дней провести за городом, на русской природе, по которой так соскучился. В рюкзаке лежали все его пожитки: брюки, тапочки, рубашка-ковбойка, садовый нож с кривым лезвием и полбуханки белого хлеба. Кроме того, в папке было много фотографий.

Вот их-то мы и принялись рассматривать. Владимир Сергеевич, оказывается, объездил уже всю страну: был на Диксоне, на Украине, на Кавказе. Потом он показал нам корень жень-шень, который весь умещался на ладони и был очень похож на худенького человека с ручками и ножками.

Лёшка взял корень в руки и, осмотрев со всех сторон, спросил:

— А чем он знаменит?

— А ты разве ничего о нём не слыхал?

— Слыхал... — ответил Лёшка. — То ли его пьют, то ли едят. В общем, не знаю...

— Это ведь корень жизни по-китайски. Говорят, что продлевает жизнь, прибавляет силы...

— А зачем вам жень-шень? — спросил Лёшка. — Вы же молодой...

Владимир Сергеевич подкинул корешок на ладони и сказал:

— Это мой талисман. Я получил его в подарок от одного мудрого человека и собираюсь беречь всю жизнь.

— А что будет, если потеряете?

— «Потеряю сердце», — так сказал мне мудрый человек...

Незаметно пролетел час, другой. У нас уже «засосало» под ложечкой. Мы быстро собрали тальник, разожгли костёр и, проткнув мои котлеты тонкой палкой, стали их подогревать над огнём. Лёшка вытащил из авоськи свои бутерброды и варёную курицу. Но Владимир Сергеевич порекомендовал оставить этот запас на аварийный случай.

Мы с Лёшкой никак не могли предположить, какая может произойти авария, и поэтому с сожалением глядели на то, как Владимир Сергеевич решительно запихнул курицу обратно в Лёшкину сумку.

Однако мы вовсе не наелись. Тогда геолог собрал в реке ворох стрелолиста и испёк в золе маленькие клубни, сорванные с корневища. Вкус у них был, как у картошки.

Такое угощение нам очень понравилось.

Потом Владимир Сергеевич черпнул какой-то консервной банкой воду из реки, бросил в банку марганцовки для дезинфекции и поставил «чайник» на костёр. Ни чашек, ни ложек у нас не было, и поэтому, когда вода вскипела, чай мы по очереди сосали с помощью трубочек, сделанных из бузины. Лёшка мне подмигивал — вот житуха отличная! — и осторожно своей трубочкой пытался вытащить из банки сварившегося комарика.

День уходил... Нам пора было подумать о ночлеге. Но расставаться с рекой не хотелось.

— Друзья, минуточку внимания! — сказал вдруг Владимир Сергеевич. — А куда вам торопиться? Ей-богу, оставайтесь ночевать у меня во дворце, а? Мы с вами проведём волшебную ночь. Над нашими головами будет сиять Большая Медведица, я вам покажу Марс... И, вообще, живите тут хоть неделю!

— А мамы? — спросил Лёшка. — Вдруг они приедут в деревню?

— А что мамы? Пошлём им со станции срочную телеграмму — и дело с концом!

— Я — за! — тут же сказал я. — Будем ночевать в копне!

Но Лёшка колебался.

— Да ладно тебе, Лёшка, ломать голову! — сказал я. — Остаёмся и баста! Идём на станцию!

Солнце уже заходило, когда мы вышли на перрон из маленького вокзальчика и решили перед сном пойти в деревню навестить тётю Груню.

(Продолжение следует)

ПЕСНИ НАД РИГОЙ

Гунта Страупмане, десятилетняя конферансье, волнуясь, подходит к микрофону. Перед ней, словно цветущая поляна, — множество зрителей в ярких летних одеждах, за спиной — десять тысяч певцов и танцоров. И сама Гунта похожа сегодня на весенний цветок: так красив её национальный наряд.

— Начинаем праздник песни и танца в честь дня рождения нашей республики, — сказала Гунта.

Её ясный, чистый голос услышали и сидящие в самых последних рядах огромного летнего театра, и телезрители Риги.

Сводный хор запел песню о Родине С. Туликова:

«...Нет на земле прекраснее тебя,
Страна моя, любимая моя!»

Хор пел слаженно, красиво, радуя богатством музыкальных оттенков.

— Здорово! Молодцы ребята! — восторженно сказал наш сосед. — Какая дикция, каждое слово понятно!

— Вы учитель пения? — спросили мы.

— Что вы, терпеть не могу пения, а тут... комок в горле стоит.

Его «здорово» послышалось и после того, как пионерский хор спел песню А. Новикова «Пионерская отвага».

Оказывается, на сцене не один, а несколько хоров. Пионерский хор... Хор девушек... Смешанный хор старшеклассников. В каждом из них — сотни маленьких школьных хоров. А все вместе они, как притоки и ручейки, вливались в могучую реку — в сводный хор.

Удивительно, как же и кто мог создать такой хор? В празднике участвовали самые обыкновенные ребята. Необыкновенной была лишь их любовь к песне и та настойчивость, с которой они задолго до праздника готовились к нему в своих хорах. В Цесисской первой средней школе давно руководит хором П. А. Дрейманис. Старшеклассники поют здесь вместе с учителями. В этой школе родилась замечательная песня композитора Яниса Озолиня «Школьные годы», которую сегодня хор исполнил два раза. Ученица школы Лига Никласе послала свои стихи о школьной дружбе композитору. Тому понравились слова, и он написал на них музыку. Теперь это любимая песня латышских школьников.

Аглонская средняя школа находится рядом с монастырём. Бывало и так раньше: в церковном хоре под сумрачными сводами пели школьники. Но Оля Чулнова, председатель совета дружины, и её подруга Венеранда Калинкевич создали в дружине пионерский хор, и никого из их сверстников не увидишь теперь в церковном хоре.

На сцене до позднего вечера звучали песни разных народов, песни о мире и дружбе... Сменялись танцы, один красочнее другого...

Л. ВАЦИЕТЕ, К. ЧИНКОВА.

Вот и ещё один букет... Много ярких цветов возложили участники праздника у памятника Ленину во время торжественного шествия по городу.

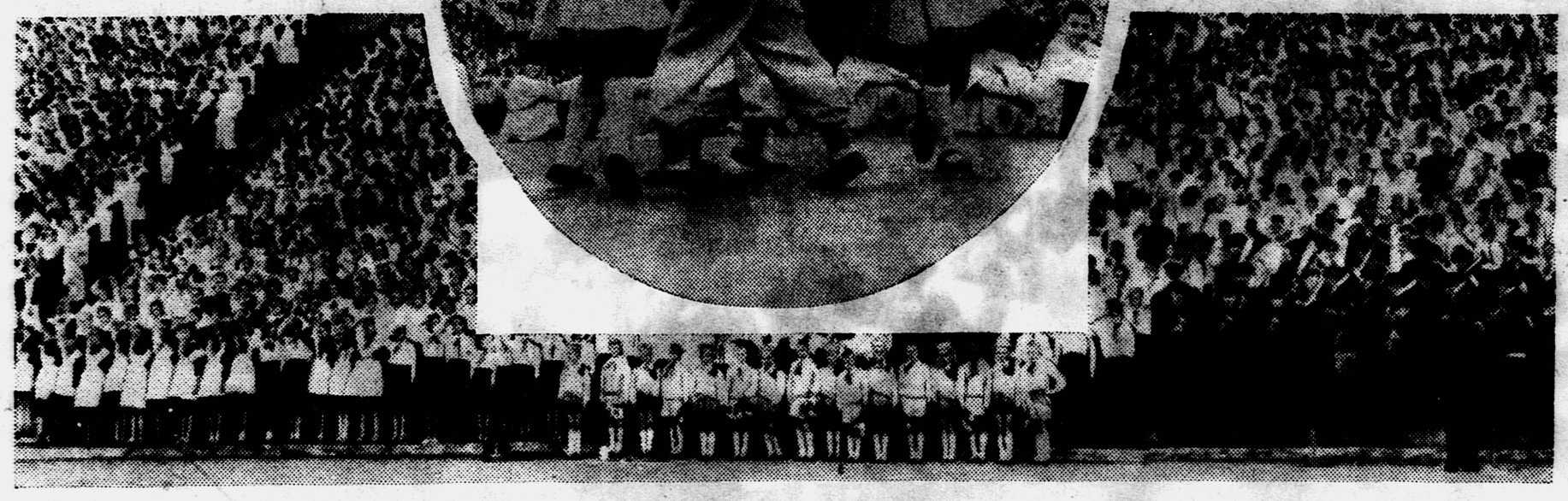

Редактор Т. В. МАТВЕЕВА.

ОБЪЯВЛЕНИЕ

Книжный магазин № 104 Москниги продаёт за наличный и безналичный расчёт и высылает наложенным платежом (без задатка)

ТУРИСТСКИЕ КАРТЫ И АТЛАСЫ:

КАВКАЗ. Масш. 1 : 1 млн. Цена 4 руб. КРЫМ. Масш. 1 : 600 тыс. Цена 3 руб. УКРАИНСКАЯ ССР и МОЛДАВСКАЯ ССР. Масш. 1 : 1,5 млн. Цена 5 руб. ИЗ КАБАРДИНО-БАЛКАРИИ В СВАНЕТИЮ Масш. 1 : 200 тыс. Цена 2 руб. ЗАКАРПАТЬЕ. Масш. 1 : 300 тыс. Цена 2 руб. ПО ЛЕСИСТЫМ КАРПАТАМ. Масш. 1 : 300 тыс. Цена 2 руб. ОЗЕРО СЕЛИГЕР. Масш. 1 : 200 тыс. Цена 2 руб. ПО АЛТАЮ И ТЕЛЕЦКОМУ ОЗЕРУ. Масш. 1 : 500 тыс. Цена 2 руб. ПО СЕВЕРНОЙ ДВИНЕ. Масш. 1 : 300 тыс. Цена 2 руб. РАЙОН КАВКАЗСКИХ МИНЕРАЛЬНЫХ ВОД. Цена 2 руб. ПОЛИТИЧЕСКИЙ АТЛАС МИРА. Цена 50 руб. АТЛАС МИРА КАРМАННОГО ФОРМАТА. Цена 20 руб. АТЛАС АВТОМОБИЛЬНЫХ ДОРОГ СССР. Цена 10 руб. АТЛАС СХЕМ ЖЕЛЕЗНЫХ ДОРОГ СССР. Цена 3 руб. СССР. ПОЛИТИКО-АДМИНИСТРАТИВНАЯ КАРТА. Масш. 1 : 4 млн. Цена 5 р. 60 к. ПОЛИТИЧЕСКАЯ КАРТА МИРА. Масш. 1 : 15 млн. Цена 5 р. 60 к.

КНИГИ:

СЛОВАРЬ РУССКОГО ЯЗЫКА. В 4 томах. Академия наук СССР. Цена 1-го тома 33 руб. Цена 2-го тома 34 р. 65 к. ОРФОГРАФИЧЕСКИЙ СЛОВАРЬ РУССКОГО ЯЗЫКА. Под редакцией Ожегова. Цена 12 р. 50 к. ХОЖДЕНИЕ ЗА ТРИ МОРЯ АФАНАСИЯ НИКИТИНА. Географгиз. 1960 г. Цена 90 руб. АЛЬМАНАХ. НА СУШЕ И НА МОРЕ. 1960 г. Цена 11 р. 80 к.

Заказы направлять по адресу: МОСКВА, Е-116, ЭНЕРГЕТИЧЕСКАЯ ул., 8, КНИЖНЫЙ МАГАЗИН № 104 МОСКНИГИ.

А — 08003. Типография «Красное знамя» изд-ва ЦК ВЛКСМ «Молодая гвардия», Москва, А-55, Сущёвская, 21. Зак. 1529.